



*Iate Clube do Rio de Janeiro*

# **CAMPEONATO BRASILEIRO**

## **CLASSE 49er**



**12 a 15 de setembro de 2023**

**AUTORIDADE ORGANIZADORA:  
IATE CLUBE DO RIO DE JANEIRO**





# Instituto Clube do Rio de Janeiro

## INSTRUÇÃO DE REGATA

A notação [NP] numa regra significa que um barco não poderá protestar outro barco por infração àquela regra. Isto modifica a RRV 60.1(a).

### 1. REGRAS

- 1.1. A regata será regida pelas regras definidas nas Regras de Regata a Vela (RRV);
- 1.2. [DP] Competidores e pessoal de apoio devem cumprir com qualquer pedido razoável de um oficial de regata do evento. A falha em cumprir pode ser considerada má conduta;
- 1.3. No caso de haver divergências entre o AR e as IR, prevalecem às últimas. Isso altera a Regra 63.7 das RRV/WS 2021-2024/2024.

### 2. ALTERAÇÕES DAS INSTRUÇÕES DE REGATA

- 2.1. Serão publicadas até 1 hora antes do início da primeira regata para a qual terão efeito, exceto qualquer alteração da programação, que deverá ser publicada até às 12h do dia 09/07/2024.

### 3. COMUNICAÇÃO COM OS COMPETIDORES

- 3.1. Todos os avisos aos competidores serão eletrônicos e serão publicados no grupo oficial de WhatsApp "QA CAMP BRAS 49er";
- 3.2. Os velejadores inscritos deverão entrar em contato com a secretaria do evento para providenciar sua inclusão e/ou de um representante no grupo;
- 3.3. Para efeito dos prazos requeridos, será considerado o horário de publicação da mensagem;
- 3.4. [NP][DP] Exceto em emergência, desde o sinal de atenção até o final da regata, um barco não deve fazer, nem receber, transmissões de dados ou voz que não estejam disponíveis para os demais competidores. Isso inclui telefones celulares.

### 4. CÓDIGO DE CONDUTA

- 4.1. Todos os competidores e pessoal de apoio devem atender a qualquer solicitação razoável de qualquer oficial de regata

### 5. SINAIS EM TERRA

- 5.1. Sinais em terra serão mostrados no mastro de bandeiras localizado no cais central do ICRJ;
- 5.2. Quando a Bandeira RECON for mostrada em Terra, o seu significado descrito na SINALIZAÇÃO DE REGATA nas RRV é alterado de "1 minuto" para "não menos que 60 minutos".

### 6. PROGRAMAÇÃO

- 6.1. Estão programadas 06 (seis) regatas;
- 6.2. até 06 (seis) regatas poderão ser realizadas;
- 6.3. Nenhuma partida será sinalizada após as 16h;
- 6.4. Programação: Data Hora Atividade

Data	Horário	Atividade
09/07	12h	Término das inscrições
	13h	Regatas

### 7. BANDEIRA DA CLASSE

- 7.1. A bandeira da classe será branca com o Símbolo da classe 49er.

### 8. ÁREAS DE REGATA

- 8.1. As regatas serão disputadas na Baía de Guanabara, preferencialmente nas raias da Escola Naval e Praia do Flamengo.

### 9. PERCURSO

- 9.1. O diagrama abaixo indica o percurso e suas marcas na ordem e no lado que devem ser contornados;

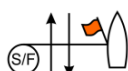
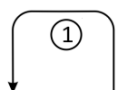

BS 4 - Largada – 1 – 2s/p – 1 – Chegada





# Yacht Club do Rio de Janeiro

## 10. MARCAS

10.1. As marcas de percurso serão como a seguir:

1 e 2	PARTIDA E CHEGADA
INFLÁVEL AMARELA	CILINDRICA BRANCA

10.2. As marcas de partida será uma embarcação da Comissão de Regata com bandeira alaranjada e uma boia inflável conforme item 10.1;

10.3. As marcas de chegada serão uma embarcação da Comissão de Regata com bandeira azul e uma boia inflável conforme item 10.1.

## 11. OBSTRUÇÕES

11.1. A área entre as duas boias cardinais e a cabeceira da pista do Aeroporto Santos Dumont é um obstáculo;

11.2. [DP] Nenhum barco pode cruzar a área de obstrução definida no item 11.1 desta IR, a qualquer momento durante o dia 09 de Julho de 2024



## 12. PARTIDA

12.1. A linha de partida será entre o mastro expondo a bandeira laranja na embarcação de sinalização da CR na extremidade de BE e uma boia inflável conforme item 10.1;

12.2. Para avisar que uma sinalização de partida irá começar em breve, a CR mostrará a bandeira laranja, acompanhada por um sinal sonoro, ao menos cinco minutos antes do sinal de atenção;

12.3. Os barcos que não partirem após 4 minutos do sinal de partida serão considerados DNS. Isto altera as RRV A5.1 e A5.2.

## 13. CHEGADA

13.1. A linha de chegada será entre o mastro expondo bandeira azul na embarcação da CR na linha de chegada e:

- O mastro, expondo bandeira azul na outra extremidade, ou
- A marca de chegada.

## 14. SISTEMA DE PUNIÇÃO:

14.1. A RRV 44.1 e a RRV P2.1 é alterada de forma que a Penalidade de Duas Voltas é substituída pela Penalidade de uma volta;

## 15. LIMITES DE TEMPO

15.1. Os limites de tempo e tempo objetivo para as regatas da série inicial será o seguinte:

Classe	Limite tempo Regata	Limite de tempo – Marca 1	Janela de Chegada	Tempo Objetivo
49er	30 min.	10 min.	5 min.	20 min.

15.2. Se nenhum barco contornar a 1ª marca dentro do tempo limite para esta marca, a regata será anulada. A falha em atingir este tempo não será motivo para reparação. Isto altera a RRV 62.1(a);

15.3. Barcos que não chegarem dentro da janela de chegada conforme tabela no item 15.1 após o 1º colocado velejar o percurso e chegar serão considerados DNF, sem audiência. Isto altera a RRV 35, A4 e A5.

## 16.1. SOLICITAÇÃO DE AUDIÊNCIA:

16.1. [NP] Formulários de protestos estarão disponíveis nas secretarias do evento. Protestos e pedidos de reparação ou reabertura devem ser entregues naquelas secretarias no prazo especificado;

16.2. Protestos de barcos sobre elegibilidade e regras de classe deverão ser apresentados até o final do prazo de protestos do 1º dia de regatas;

16.3. O prazo de protesto será de 60 minutos após a chegada da Comissão de Regata na Sede da regata;

16.4. O mesmo prazo de protestos do item 16.3 se aplica a todos os protestos da Comissão de Regata e da Comissão de Protesto sobre incidentes que observaram na área de regatas e para pedidos de reparação. Isto modifica a regra 61.3 e 62.2;

16.5. Avisos aos competidores serão publicados em até 30 minutos depois de encerrado o prazo de protestos, a fim de informá-los das audiências nas quais serão partes ou citados como testemunhas. A Diretoria de Vela informara quando serão realizadas as audiências de protestos;

16.6. Avisos de protestos da Comissão de Regatas ou da Comissão de Protestos serão informados no quadro de avisos para informação dos barcos, de acordo com a regra 61.1(b);





# Instituto de Regatas do Rio de Janeiro

## 18. PONTUAÇÃO

18.1. O evento será válido com ao menos 2 (duas) regatas completadas;

18.2. Quando até 5 (cinco) regatas forem completadas, a pontuação do barco na série será a soma de suas pontuações em cada regata;

18.3. Quando 06 (seis) ou mais regatas forem completadas, a pontuação do barco na série será a soma de suas pontuações de cada regata, excluindo-se seu pior resultado.

## 19. MEDIDAS DE SEGURANÇA

19.1. [SP][NP]. Um barco que se retira da regata deve notificar a Comissão de Regata, o quanto antes, preferencialmente pelo canal 74, ou pelo telefones: +55 (21) 99660-5702 e +55 (21) 99733-7126 ou de outra forma possível.

## 20. [DP] EMBARCAÇÕES DE APOIO:

20.1. Embarcações não registradas oficialmente e/ou não identificadas corretamente serão consideradas embarcações não oficiais;

20.2. Todas as pessoas a bordo de embarcações de apoio serão consideradas pessoal de apoio;

20.3. [NP] Embarcações de apoio devem permanecer fora das áreas onde os barcos estejam ou vão estar competindo, e não devem estar a menos de 100 metros de qualquer barco competindo, do momento em que a bandeira laranja é mostrada no barco da CR de largada, até que o último barco da última classe desta regata tiver chegado, ou a CR sinalizado que todas as regatas foram retardadas ou anuladas;

20.4. [NP] Embarcações de apoio não poderão ficar no alinhamento da linha de largada e linha de chegada;

20.5. [NP] Para observar a regata, embarcações de apoio, poderão se mover de sotavento para barlavento pelo lado de bombordo da raia, permanecendo bem afastados (pelo menos 100 metros) dos barcos;

20.6. [NP] Quando um membro da CR ou da CP determinar a uma embarcação de apoio que se afaste da área de regatas, este deverá atender, imediatamente;

20.7. Todos os barcos associados com uma embarcação de apoio que infrinja algum sub-item da IR 20, poderão ser penalizados;

20.8. (SP) (NP) TODO BARCOS E/OU BOTES DE APOIO, BARCOS E/OU BOTES DE ESPECTADORES, O CONDUTOR DEVE TER O KILL CORD (DISPOSITIVO DE CORTA ENERGIA DO MOTOR) FIXADO AO CORPO, DESDE O MOMENTO QUE SAÍ DO CLUBE ATÉ O SEU RETORNO. Recomendamos a todos os técnicos e pilotos de embarcações de apoio que tragam rádio VHF para comunicação com a CR, somente em caso de emergência.

## 21. PREMIAÇÃO

21.1. Serão premiados os 3 (Três) primeiros colocados na classificação geral;

21.2. A cerimônia de premiação será por ocasião no Campeonato brasileiro da classe 49erFX, que acontecerá em Setembro.

## 22. DECLARAÇÃO DE RISCO

22.1. Os competidores participam da regata a seu próprio risco. Considere a regra 3, Decisão de Competir. O esporte a vela por sua natureza é um esporte imprevisível e desta forma envolve risco. Por participar no evento, cada competidor e equipe de apoio concorda que:

a) Estão cientes do risco inerente envolvido no esporte e aceitam a responsabilidade de expor a si mesmos, sua tripulação e barco a tal risco enquanto tomando parte no evento;

b) Eles são responsáveis pela sua segurança, de suas tripulações, do barco e suas outras propriedades enquanto em água ou em terra;

c) Eles aceitam a responsabilidade por qualquer prejuízo, dano ou perda até a extensão causada por suas ações ou omissões;

d) O fornecimento de uma equipe de comissão de regatas, barcos de segurança, árbitros e outros oficiais e voluntários pela organização não isenta os competidores de suas próprias responsabilidades;

e) A cobertura de um barco de segurança para esta tarefa, particularmente em extremas condições de tempo, será conforme possa ser viável nestas circunstâncias.

22.2. A Autoridade Organizadora não aceitará qualquer responsabilidade por danos materiais, físicos ou morte relacionados diretamente com a série de regatas e seus antecedentes, durante ou depois de completado o evento.

## 23. TABUA DE MARÉ

12/09 TER	04:13	1.2
	11:34	0.2
	17:09	1.2

## 24. DIVULGAÇÃO

A organização deverá fazer divulgação de fotos e vídeos no Instagram; assim, os velejadores que quiserem compartilhar suas fotos e vídeos devem marcar @vela.icrj e/ou colocar as hashtags #icrj #campeonatobrasileiro49er2024.

